

RAPPORT D'ACTIVITÉS 2010

Barcy
Chambry
Chauconin-Neufmontiers
Crégy-lès-Meaux
Fublaines
Germigny-l'Évêque
Isles-lès-Villenoy
Mareuil-lès-Meaux
Meaux

Pays
de
Meaux
Communauté d'agglomération



Montceaux-lès-Meaux
Nanteuil-lès-Meaux
Penchard
Poincy
Trilbardou
Trilport
Varredes
Vignely
Villenoy



◀ **22 janvier** : Vœux du Président aux élus et aux agents de la CAPM. 69 délégués titulaires et autant de suppléants, une centaine d'agents qui travaillent à remplir les missions de la CAPM : ce sont 250 personnes qui se mobilisent chaque jour au service des habitants du Pays de Meaux !

20 février : L'exposition itinérante de préfiguration du Musée de la Grande Guerre est à Penchard. En tournée dans toutes les communes de l'agglomération, elle fait découvrir en avant-première aux habitants une partie de l'extraordinaire richesse des collections du futur Musée. ▶



◀ **17 avril** : Pose de la première pierre du Musée de la Grande Guerre en présence de Frédéric Mitterrand, Ministre de la Culture, et de l'ensemble des élus. Le Musée de la Grande Guerre est le projet phare de la CAPM. Il sera inauguré en présence du Président de la République le 11 novembre 2011.

12 juin : Les « Rendez-vous de l'Agglo » sont à Mareuil-lès-Meaux : habitants et élus échangent autour des projets portés par la CAPM et des services qu'elle propose au quotidien. ▼



▲ **27 mai** : 13^e édition du Défi inter-entreprises, moment convivial de rencontres sportives et d'échanges entre les acteurs économiques du Pays de Meaux et du Nord Seine-et-Marne.

30 août : Jean-François Copé et Régis Sarazin inaugurent l'Espace Info-Énergie, lieu d'information et de conseils relatifs aux économies d'énergie.



18 septembre : Le château de Montceaux-lès-Meaux ouvre ses portes au public à l'occasion des premières Journées du Patrimoine organisées à l'échelle de l'agglomération.

15 octobre : Présentation de la 6^e édition du Défi 40, dispositif d'accompagnement à l'insertion sociale et professionnelle pour les jeunes du Pays de Meaux âgés de 16 à 25 ans.



11 novembre : Vernissage de l'exposition « Les Femmes dans la Grande Guerre » qui s'est tenue au Musée Bossuet de Meaux jusqu'au 30 avril 2011. 5 mois et demi également rythmés de rendez-vous culturels variés autour du thème de cette exposition.



10 décembre : Séance plénière du Contrat Opérationnel Pour l'Emploi, qui réunit, autour d'une même table, tous les acteurs de l'emploi afin d'accroître l'efficacité des dispositifs de lutte contre le chômage mis en place sur le territoire.



1^{ère} partie : Présentation institutionnelle, moyens financiers et humains

- Le Pays de Meaux : 1 territoire, 1 organisation
- Un budget ambitieux et maîtrisé au service du Pays de Meaux et de ses habitants
- 100 agents qui travaillent à améliorer le quotidien des 80 000 habitants

2^{ème} partie : 1 an d'actions et de résultats au service du Pays de Meaux

- Développement économique et Reconversion des friches industrielles, commerciales, tertiaires et artisanales
- Développement durable, Aménagement des berges et Circulations douces
- Équipements culturels, Culture et enseignement culturel et artistique, Tourisme
- Habitat, Logement et Aménagement urbanistique
- Transports, Voierie et Parcs de stationnement
- Gestion des déchets
- Gens du Voyage
- Sports et Équipements sportifs
- Économie numérique, réflexion sur les nouvelles compétences
- Relations extérieures, Manifestations et Promotion du Pays de Meaux

3^{ème} partie : Annexes

- Développement local : la CAPM investit dans les 18 communes
- Délibérations
- La charte de la CAPM
- Les compétences
- Les 18 communes de la CAPM

Madame, Mademoiselle, Monsieur,

Je me réjouis de vous présenter le rapport d'activité 2010 de la Communauté d'Agglomération du Pays de Meaux. Vitrine de l'année écoulée, il retrace **un an d'actions au service des habitants de notre territoire**, tant au niveau des services rendus au quotidien qu'à travers les grands chantiers d'intérêt communautaire.

En 2010, nous avons mené à bien des projets nombreux et forts, qui préparent l'avenir du territoire. Je pense aux actions que nous menons en faveur du **logement**, en faveur du **développement économique** et de l'**emploi**, de la **culture**, du **développement durable** ou encore dans le domaine de l'**assistance technique aux communes**.

La CAPM a également étendu son champ de compétences et intervient désormais en matière d'**aménagement et de gestion des terrains de grands passages**, d'**aménagement de pôles d'échanges multimodaux**, d'**études relatives aux structures de petite enfance** et de **développement touristique**.

En dépit d'un contexte difficile, **le Pays de Meaux a montré tout au long de cette année 2010 sa capacité à se mobiliser pour des actions concrètes et des projets d'envergure** qui visent à améliorer un peu plus la qualité de vie sur notre territoire.

Au final, les habitants de notre agglomération bénéficient, directement ou indirectement, dans leur vie quotidienne, des actions menées par la CAPM. Il suffit, pour s'en convaincre, de parcourir les pages de ce rapport d'activité. **En sept années d'existence, notre Communauté s'est imposée comme un acteur incontournable du paysage institutionnel local.**

Je ne fais, pour autant, pas de triomphalisme car je sais que beaucoup reste à faire pour inscrire durablement notre agglomération dans une démarche de dynamisme et de vitalité. **Nous continuons pour cela à investir massivement au service de nos 18 communes et des 80 000 habitants**, pour faire du Pays de Meaux un territoire alliant dynamisme économique, qualité de vie et solidarité.

À ce titre, l'inauguration du **Musée de la Grande Guerre** le 11 novembre 2011, marquera une nouvelle étape dans l'histoire du Pays de Meaux. Je souhaite que chacun prenne bien conscience que cet équipement est **une chance incroyable pour le développement de notre territoire** et qu'il en retirera des retombées, à la fois économiques et touristiques, très importantes.

Je vous souhaite une très bonne lecture de ce rapport d'activité de la CAPM qui, je l'espère, traduit bien l'enthousiasme des élus qui la servent et la passion des femmes et des hommes qui y travaillent chaque jour.

Bien fidèlement à vous
Jean-François Copé

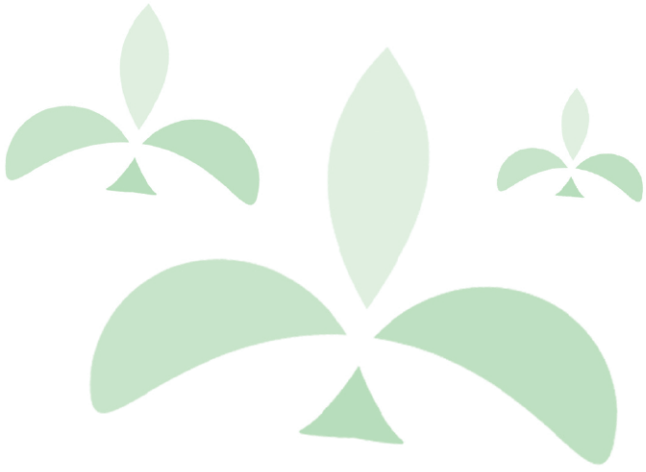

An aerial photograph showing a dense green forest in the foreground, with a cityscape and residential areas visible in the background under a clear sky. The image is partially obscured by a green graphic overlay at the bottom.

1^{ère} partie

**PRÉSENTATION
INSTITUTIONNELLE,
MOYENS FINANCIERS ET HUMAINS**



Le Pays de Meaux : 1 TERRITOIRE, 1 ORGANISATION

RAPPORT D'ACTIVITÉ 2010



Créée le 1^{er} janvier 2003, la Communauté d'Agglomération du Pays de Meaux regroupe 18 communes : Barcy, Chambry, Chauconin-Neufmontiers, Crégy-lès-Meaux, Fublaines, Germigny-l'Évêque, Isles-lès-Villenoy, Mareuil-lès-Meaux, Meaux, Montceaux-lès-Meaux, Nanteuil-lès-Meaux, Penchard, Poincy, Trilbardou, Trilport, Varreddes, Vignely et Villenoy.

Chiffres-clés :

Le pays de Meaux, c'est :

- 18 communes
- 14 000 hectares
- 83 000 habitants
- 34 000 foyers
- 5 300 entreprises au 31 décembre 2009
- 18 500 emplois

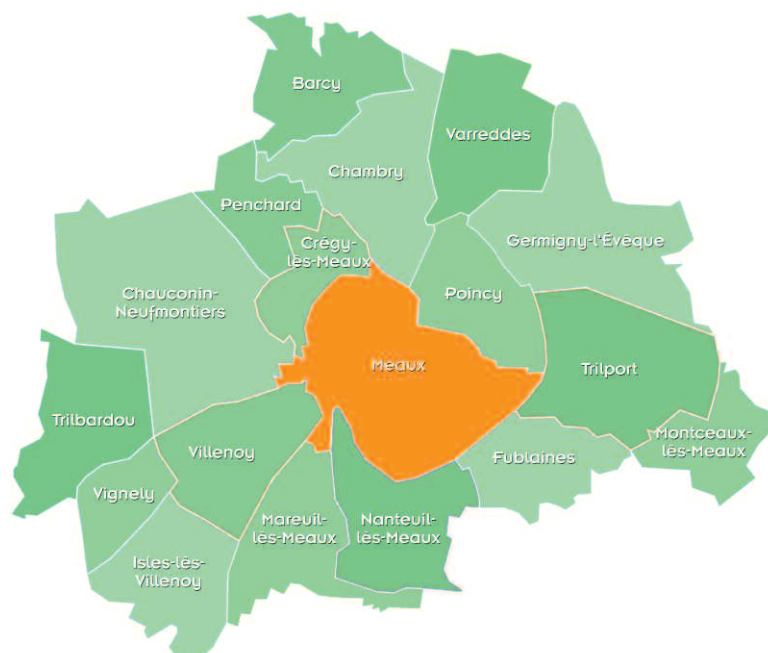

► 3 instances décisionnelles

- **14 commissions thématiques** se réunissent une fois par mois dans l'une des 18 mairies, sous la présidence d'un élu et en présence du vice-président de la CAPM en charge du domaine concerné. Composées de 10 à 35 délégués, les commissions sont le lieu où naissent et se développent les nouvelles actions de la CAPM. Avec l'aide des services administratifs, les délégués proposent, échangent, développent et évaluent les politiques qui sont et qui seront mises en œuvre.

LES 14 COMMISSIONS THÉMATIQUES DE LA CAPM

- Développement économique et reconversion des friches industrielles, commerciales, tertiaires et artisanales
- Développement durable, aménagements des berges et circulations douces
- Gestion des déchets
- Transports, voirie et parcs de stationnement
- Gens du voyage
- Équipements culturels, culture et enseignement culturel et artistique, tourisme
- Sports et équipements sportifs
- Habitat, logement et aménagement urbanistique
- Relations extérieures, manifestation et promotion du Pays de Meaux
- Économie numérique, réflexion sur les nouvelles compétences
- Finances
- Administration générale et personnel
- 2 nouvelles commissions créées en 2010 : prévention de la délinquance/sécurité et petite enfance

- **Le bureau communautaire** se réunit chaque semaine. Composé du Président de la CAPM et des 11 vice-présidents, il valide les projets présentés par les 14 commissions. Cela permet de définir les grands axes de la politique communautaire et de juger de leur faisabilité, notamment en matière financière. C'est, en quelque sorte, l'instance d'examen et d'arbitrage des décisions à soumettre au conseil communautaire. En 2010, le bureau communautaire s'est réuni 22 fois.



LE PRÉSIDENT

Jean-François COPÉ

Président de la Communauté d'Agglomération du Pays de Meaux
Maire de Meaux
Député de Seine-et-Marne

LES 11 VICE-PRÉSIDENTS



Jean-François PARIGI

1^{er} Vice-président, délégué
aux Finances et au Personnel
Adjoint au Maire de Meaux
Conseiller Général de
Seine-et-Marne



Monique LAMBINET

7^{ème} Vice-présidente,
déléguée à la Culture, à
l'Enseignement Culturel
et au Patrimoine
Maire de Montceaux-lès-Meaux



Anne DUMAINE

2^{ème} Vice-présidente, déléguée
à l'Habitat, au Logement, à
l'Aménagement urbanistique et à la
Petite enfance - Maire de Penchard



Jean-Michel MORER

8^{ème} Vice-président,
délégué aux Transports,
à la Voierie, et aux Parcs
de stationnement
Maire de Trilport



Louis BOUSQUET

3^{ème} Vice-président, délégué
au Développement économique
et à l'Emploi
Maire de Mareuil-lès-Meaux



Christian ALLARD

9^{ème} Vice-président, délégué
aux Sports et aux
Installations Sportives
Adjoint au Maire de Meaux



Michelle SARFATI

4^{ème} Vice-présidente,
déléguée à la Gestion
des déchets
Maire de Varreddes



Olivier MORIN

10^{ème} Vice-président, délégué
à l'Économie numérique, au
Tourisme et à la Réflexion sur les
nouvelles compétences. Adjoint
au Maire de Meaux. Conseiller
Général de Seine-et-Marne



Claude BRUET

5^{ème} Vice-président, délégué
aux Relations extérieures, aux
Manifestations et à la Promotion
du Pays de Meaux
Maire de Chambry



Claudine MEZE

11^{ème} Vice-présidente,
déléguée aux Gens
du voyage
Maire de Fublaines



Régis SARAZIN

6^{ème} Vice-président, délégué
au Développement durable,
à l'Aménagement des berges, aux
Circulations douces, à la Sécurité
et à la Prévention
Maire de Nanteuil-lès-Meaux

- **Le conseil communautaire** est composé de 69 membres. Les délégués ne sont pas élus directement par les habitants mais sont des conseillers municipaux qui représentent leur commune. Les 69 délégués communautaires se réunissent régulièrement en assemblée plénière pour adopter officiellement les décisions de la CAPM. Ces réunions du conseil communautaire sont ouvertes au public. En 2010, il s'est réuni 4 fois : le 12 février, le 4 juin, le 1^{er} octobre et le 17 décembre.

NOMBRE DE DÉLÉGUÉS TITULAIRES PAR COMMUNE

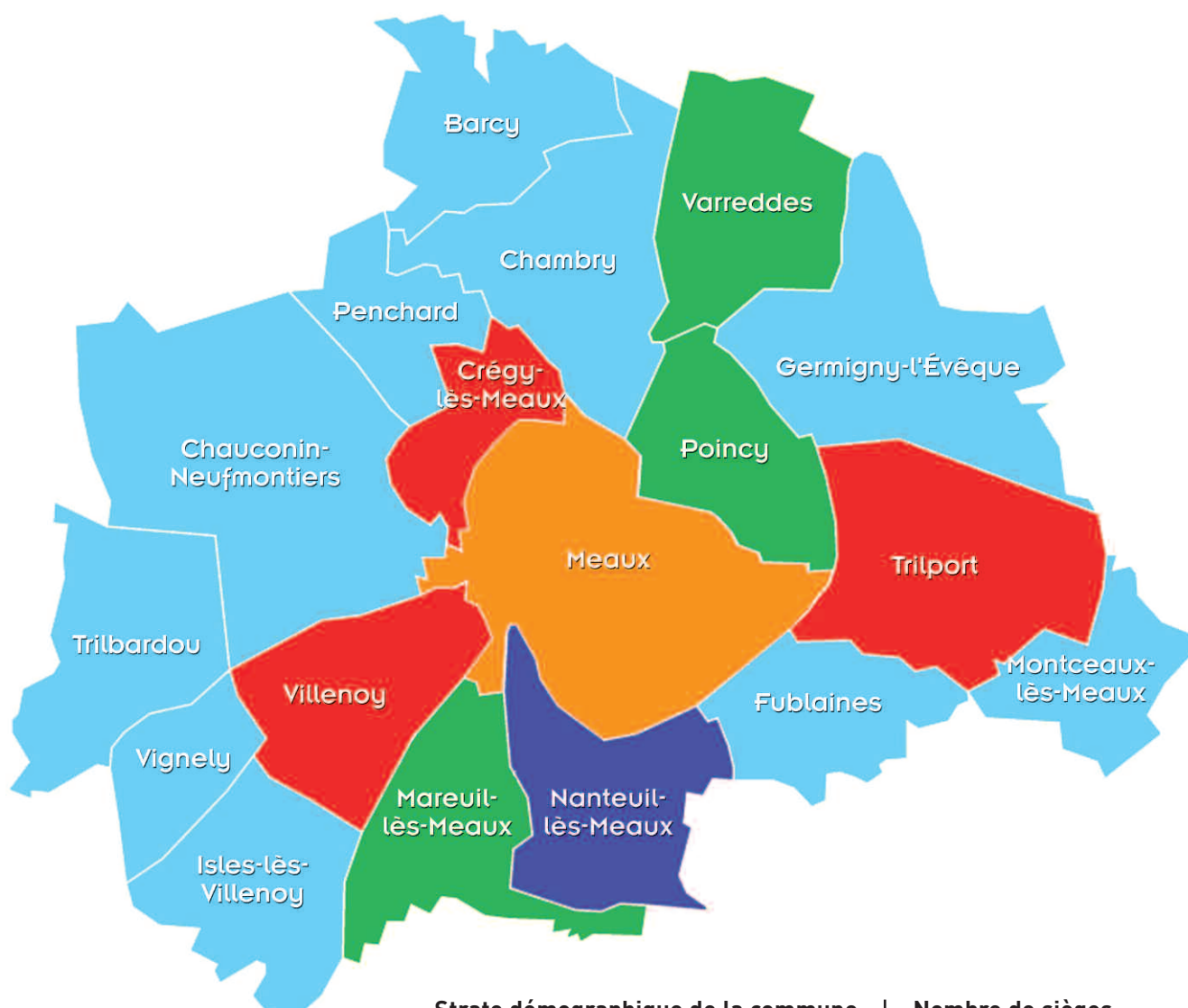

Strate démographique de la commune	Nombre de sièges
▶ 0 à 1 599 habitants	2 sièges
▶ de 1 600 à 3 599 habitants	3 sièges
▶ de 3 600 à 4 999 habitants	4 sièges
▶ de 5 000 à 49 999 habitants	5 sièges
▶ de plus de 50 000 habitants	22 sièges

LE CONSEIL COMMUNAUTAIRE AU 31 DÉCEMBRE 2010

BARCY**Membres Titulaires**

Emmanuel BESANCON
Michel VASSE

Membres Suppléants

Pierre-Edouard DHUICQUE
Roland PAILLARD

CHAMBRY**Vice-Président**

Claude BRUET

Membre Titulaire

Dominique DELAHAYE

Membres Suppléants

Ginette PINSON
Evelyne RANNOU

CHAUCONIN**NEUFMONTIERS****Membres Titulaires**

Michel BACHMANN
Jean-Pierre BEAUMONT

Membres Suppléants

Evelyne HELLUIN
Emmanuel TONDU

CRÉGY-LÈS-MEAUX**Membres Titulaires**

Francis BAUDIS
Gérard CHOMONT
Jeanine FOUILLET
Brigitte LAVAL

Membres Suppléants

Gisèle DEVIE
Guy PIPET
Lionel TEXIER
Sébastien VILLANUEVA

FUBLAINES**Vice-Président**

Claudine MEZE

Membre Titulaire

Patrick JEUNESSE

Membres Suppléants

Patrick BRIET
Laurent FORMENTEL

GERMIGNY-L'ÉVÊQUE**Membres Titulaires**

Michel DERAULE
Patrick ROUILLON

Membres Suppléants

Andrée CHATEAU
Aline MARIE-MELLARÉ

ISLES-LÈS-VILLENROY**Membres Titulaires**

Bernard FIGARD
Henri ORLOWSKI

Membres Suppléants

Olivier BLETON
Jérôme ZEPPEGNO

MAREUIL-LÈS-MEAUX**Vice-Président**

Louis BOUSQUET

Membres Titulaires

Guy NICOU
Patrick SAVOIS

Membres Suppléants

Sylvie CAUGANT
François CHARRITAT
William LEPRINCE

MEAUX**Président**

Jean-François COPÉ

Vice-Présidents

Christian ALLARD
Olivier MORIN
Jean-François PARIGI

Membres Titulaires

Patrick AUGÉY
Alain BOURGEOIS
Artur-Jorge BRAS
Emilie BUFFE
Sylvie CHAPON
Christine CHARRIER
Marc FÉRAL

Chantale GILEWSKI
Muriel HERICHER
Bernard LOCICIRO
Chantal MENNESSON
Alain MERAT

Michèle NOUBLANCHE

Etienne POURQUOI

Nelle PEVERI

Hamida REZEG

Jérôme TISSERAND

Evelyne VAISSIERE

Thérèse WEBER

Membres Suppléants

Sylvie ANCEL DUSSOURT
Louis FERNANDEZ
Michèle LABAT
Marie-France MAHOUKOU
Anne ISSAD MONCADE
Fernando RODRIGUES
Marie-Cécile SCHMIDT
José SURVILLE

MONTCEAUX-LÈS-MEAUX**Vice-Président**

Monique LAMBINET

Membre Titulaire

Annie NANOCKI

Membres Suppléants

Caroline PINET
Cathia VAN DER VURST

NANTEUIL-LÈS-MEAUX**Vice-Président**

Régis SARAZIN

Membres Titulaires

Catherine AMADO
Hélène CHOPART
Claude MILLION
Bernard ROUX

Membres Suppléants

Dominique DEMENGE
Eric GALAS
Marie-Laure LESNIAK
Alain RICHARD
Solange STEINSCHNEIDER

PENCHARD**Vice-Président**

Anne DUMAINE

Membre Titulaire

Jean-Pierre LAPSOLU

Membres Suppléants

Michel LASSEAUX
Pascal TUFFIN

POINCY**Membres Titulaires**

Daniel BERTHELIN
Christiane DUTROU
Stéphane MIGDA

Membres Suppléants

Claude CAVALLO
Bernard PETETIN
Alain PRIEUX

TRILBARDOU**Membres Titulaires**

Jacques DREVETON
Viviane GATINEAU-SAIL-
LIANT

Membres Suppléants

Rodolphe DAUVIN
Camille DESSE

TRILPORT**Vice-Président**

Jean-Michel MORER

Membres Titulaires

Danielle BOURGUIGNON
Gérard MORAUX
Michel VALLIER

Membres Suppléants

Michel BARRUET
Michel EBERHART
Geneviève LEGUAY
Manuel MEZE

VARREDES**Vice-Président**

Michelle SARFATI

Membres Titulaires

Jean-Pierre MENIL
Denis PARNIER

Membres Suppléants

Isabelle CARTIER
José GALLARDO
Francis MESSANT

VIGNELY**Membres Titulaires**

Jean-Claude MARCHAND
Jean PIAT

Membres Suppléants

Jean-Louis DA COSTA
Cristina DUARTE

VILLENROY**Membres Titulaires**

Michel DESANGIN
Gilbert LAMOTTE
Roger PAOLETTI
Michel VERNIES

Membres Suppléants

Christian DEL CERRO
Michelle DESESSARD
Micheline BRETHEROT
Gérard RUNDSTADLER

UN BUDGET AMBITIEUX ET MAÎTRISE AU SERVICE DU PAYS DE MEAUX ET DE SES HABITANTS

RAPPORT D'ACTIVITÉ 2010

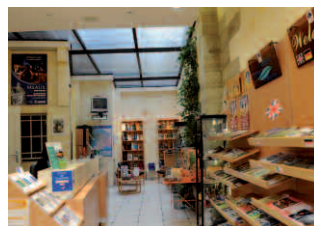

Le compte administratif traduit les réalisations de l'année écoulée. Celui retraçant les opérations budgétaires de l'année 2010 a été adopté au cours du conseil communautaire du 30 juin 2011.

Après les ordures ménagères, la communication, l'action économique, le Programme Pour la 2^e Chance (PP2C), la Maison de la Justice et du Droit, le Musée de la Grande Guerre, le bibliobus et les Zones d'Activité Économique (ZAE), **l'année 2010 a vu de nouveaux services gérés par la CAPM :**

- Le Conservatoire et l'Harmonie
- L'Office de Tourisme du Pays de Meaux***
- Le service du Patrimoine, Arts et Histoire

Le compte administratif 2010 fait apparaître un montant de **recettes de 68,4 millions d'euros** pour un montant de **dépenses de 59,2 millions d'euros**, ce qui laisse apparaître un **excédent global cumulé de 9,2 millions d'euros** en fin d'exercice.

LES GRANDES MASSES DU COMPTE ADMINISTRATIF 2010

	Recettes	Dépenses	Résultat
Fonctionnement	39,9	37,0	2,9
Investissement	22,2	22,2	0
Excédent 2009 reporté		6,3	6,3
EXCÉDENT GLOBAL			9,2

► Une gestion rigoureuse de l'argent public qui permet de dégager un excédent de fonctionnement

- **LES DÉPENSES DE FONCTIONNEMENT SE SONT ÉLEVÉES À 37 MILLIONS D'EUROS.**

Reversement de l'attribution de compensation : 20 613 K€

Ordures ménagères : 6 893 K€

Élus et personnel : 4 191 K€

Versement de la Dotation de Solidarité Communautaire : 717 K€

Direction Générale des Services Techniques : 641 K€

Dépenses de gestion courante (informatique, fournitures administratives, courrier, dépenses liés aux recrutements) : 532 K€

Musée de la Grande Guerre (dont exposition de préfiguration) : 265 K€

Autres dépenses (subventions diverses, commande publique, affaires juridiques, sports, études, PP2C, bibliobus, parc automobile, etc.) : 2 169 K€

• **LES RECETTES DE FONCTIONNEMENT S'ÉLEVAIENT, ELLES, À 39,9 MILLIONS D'EUROS.**

Recettes fiscales : 27 076 K€

- Taxe Professionnelle : 17 398 K€
- Taxe d'Enlèvement des Ordures Ménagères : 9 678 K€

**Et cela sans création
d'impôt nouveau
pour les ménages !**

Dotations et participations : 12 094 K€

- Dotation Globale de Fonctionnement : 10 333 K€
- Allocations Compensatrices de la Taxe Professionnelle : 501 K€
- Fonds Départemental de Péréquation de la Taxe Professionnelle : 57 K€
- Eco Emballage : 574 K€
- Autres subventions : 620 K€

Autres recettes : 717 K€

- Conventions Services Partagés Communication : 200 K€
- Autres recettes (subventions, participations, loyers) : 287 K€
- Subventions Marne et Morin reversées : 230 K€

► **Priorité donnée à l'investissement au service des habitants et des 18 communes**

En 2010, les dépenses d'investissement se sont élevées à **22,2 millions d'euros**, soit près de **40 % du budget**.



Musée de la Grande Guerre : 7 067 K€

- Acquisitions pour Collection : 40 K€
- Restauration collection : 92 K€
- Achat de mobilier et de matériel : 14 K€
- Maîtrise d'œuvre et travaux : 6921 K€

Travaux aire d'accueil des gens du voyage : 1 341 K€

Collecte et gestion des ordures ménagères : 686 K€

- Acquisition conteneurs : 82 K€
- Acquisition de bornes à verre : 121 K€
- Acquisition de bennes à ordures : 429 K€
- Entretien et Réparation de matériel de transport : 25 K€
- Installation de matériel et outillage technique CET de Crégy : 29 K€

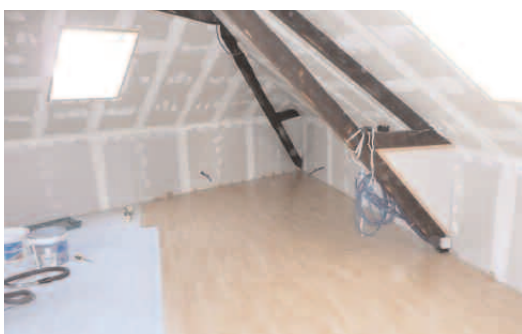

Actions de lutte contre l'habitat indigne et dégradé : 312 K€

- Subventions Pass' Foncier : 150 K€
- Subventions OPAH : 162 K€

Travaux et aménagements de voiries : 113 K€

- Entrée Sud de l'agglomération (Nanteuil/Mareuil) : 30 K€
- Travaux de la liaison Nord-Hôpital : 57 K€
- Entrée Ouest de l'agglomération : 26 K€

Achat de matériels divers : 52 K€
 Mise en conformité du bibliobus : 24 K€
 Étude de faisabilité du complexe aquatique : 17 K€
 Travaux Maison de l'Économie et de l'Emploi : 9 K€
 Annonces marchés publics de travaux : 5 K€

► Autofinancement

L'épargne nette de la CAPM correspond à la différence entre ses recettes réelles et ses dépenses réelles de fonctionnement consolidées, de laquelle est soustrait le remboursement du capital de la dette.

Également appelée capacité d'autofinancement nette, elle s'élève à 3,4 millions d'euros en 2010. Elle correspond au montant des ressources propres que la CAPM peut affecter au financement des investissements, sans recourir à d'autres sources de financement. Elle s'élevait à 2,8 millions d'euros en 2009.



100 AGENTS QUI TRAVAILLENT à AMÉLIORER LE QUOTIDIEN DES 80 000 HABITANTS

La commission « Administration générale et Personnel » est amenée à se prononcer sur toutes les questions relatives à l'organisation, au suivi administratif des agents et à la création de postes permettant de répondre au développement des services de la CAPM.

20 agents ont été recrutés en 2010. La commission a notamment poursuivi le recrutement du personnel pour le Musée de la Grande Guerre. Ainsi, 6 agents ont été recrutés : pour le centre de documentation, la communication ou encore la régie des œuvres. Au total, le Musée emploiera une trentaine de personnes.

La **communautarisation de l'Office de Tourisme, du service Patrimoine, Art et Histoire, du Conservatoire de musique et de l'École de l'Harmonie** a également engendré le transfert des personnels à la CAPM à compter du 1^{er} juillet 2010.

Le nombre d'agents de la CAPM s'élevait à :

- 85 au 31 décembre 2007
- 89 au 31 décembre 2008
- 92 au 31 décembre 2009
- 117 au 31 décembre 2010 (dont 74 titulaires et stagiaires et 43 non titulaires)



2^e partie

1 AN D' ACTIONS ET DE RÉSULTATS AU SERVICE DU PAYS DE MEAUX



DEVELOPPEMENT ECONOMIQUE ET RECONVERSION DES FRICHES INDUSTRIELLES, COMMERCIALES, TERTIAIRES ET ARTISANALES

RAPPORT D'ACTIVITÉ 2010



► Des performances économiques encourageantes, dans un contexte qui reste difficile

Grâce à l'action volontariste menée quotidiennement par les élus, le Pays de Meaux apparaît comme un territoire en plein développement. Au total, **930 entreprises se sont implantées sur le territoire de la CAPM en 2010**. L'indice de dynamisme du Pays de Meaux est de 2,85 : c'est-à-dire que **pour 1 entreprise qui a disparu, près de 3 nouvelles entreprises ont été créées ou se sont implantées dans le Pays de Meaux**. En 2009, cet indice était de 1,98, ce qui dénote une nette amélioration de l'attractivité de l'agglomération meldeoise.



De même le taux de cessations sur le territoire de la CAPM, qui correspond au nombre d'établissements ayant cessé leur activité rapporté au nombre total d'établissements, est de **4,91%, inférieur au taux de cessations en Seine-et-Marne qui s'établit à 5,4%**.

	4 ^{ème} trimestre 2010		12 derniers mois (comptage arrêté au 31/12/2010)	
	Pays de Meaux	Seine-et-Marne	Pays de Meaux	Seine-et-Marne
Implantations d'établissements	201	2945	930	15078
Cessations	51	873	246	4189
Départs de Seine-et-Marne	6	127	38	595
Indice de dynamisme	3,53	2,9	2,85	2,9
Taux d'implantations	3,65	3,4	18,58	19,3
Taux de cessations	0,93	1	4,92	5,4
Taux de départs	0,11	0,15	0,76	0,8

Indice de dynamisme = pour 1 entreprise qui disparaît, n nouvelle(s) entreprise(s) se crée ou s'implante sur la période considérée. Taux d'implantations = Nombre d'établissements implantés sur la période / nombre total d'établissements. Taux de cessations = Nombre de cessations de la période / nombre total d'établissements. Taux de départs = Nombre d'établissements ayant quitté le 77 sur la période / nombre total d'établissements.

Source : INSEE, Seine-et-Marne Développement

► Offrir aux entreprises les moyens de s'implanter sur notre territoire

En 2010, le travail de la CAPM en faveur de la réhabilitation de friches industrielles a porté ses fruits. Le site KARCHER, acheté en 2007, a été réhabilité par la Foncière Saint-Augustin. Il est désormais proposé à la location. Le site Péri a été réhabilité et accueille la société ISOLFRANCE. Le site SELER a été acheté par ID COOK, une entreprise spécialisée dans l'énergie solaire et thermique. L'ancien site d'AB INDUSTRIE a été acheté par la société STEQUAL.

À Crégy les Meaux, sur le site AXA, **la plate-forme logistique** a été livrée et propose 20 000 m² de bâtiments. La société Gallimard Solis loue le bâtiment.

Sur le **Parc d'Activités du Pays de Meaux (PAPM)**, qui regroupera à terme 79 ha d'activités (commerces, logistique, activités PME-PMI), les recours formulés contre les îlots 1 et 2 ont été rejetés par la Commission Nationale d'Aménagement Commercial. Les îlots 4, 5, 6 et 7 sont actuellement en cours de commercialisation.

► Du côté des Zones d'Activité Économique (ZAE)...

La requalification des ZAE de Meaux et Poincy en bonne marche. Le bureau d'études SETEC Organisation a réalisé la première tranche conditionnelle de l'étude sur la requalification des ZAE de Meaux et Poincy permettant de proposer un programme de travaux prioritaire.

En 2010, la CAPM a également fait un pas supplémentaire vers le transfert des ZAE de Trilport. La concession d'Aménagement 77 ayant pris fin sur la ZAC de la Halotte à Trilport, la CAPM a pu procéder au transfert de la zone d'activité économique de Trilport déclarée d'intérêt communautaire par la délibération du 30 avril 2004. Le périmètre, les voiries, les coûts de gestion et le foncier à transférer à la CAPM ont été présentés lors du bureau communautaire du 14 juin 2010 et de la Commission locale d'évaluation des charges transférées du 7 juillet 2010.



► Bilan du Plan Local pour l'Insertion et l'Emploi (PLIE)

Le PLIE du Pays de Meaux, également intitulé « **Programme pour la 2^{ème} Chance (PP2C), Passeport pour l'Emploi** » est le seul dispositif local qui permet à la fois un accompagnement individualisé et renforcé des demandeurs d'emploi, couplé à des actions spécifiques et innovantes pour un public en grande difficulté. Il a été approuvé par le Conseil communautaire le 9 juillet 2004.

En 2010, le PLIE a accompagné 323 personnes. 718 actions, hors accompagnement, ont été proposées aux participants.

Ces actions sont classées en 5 thématiques :

- **L'accompagnement à l'emploi** : 269 accompagnements ont été réalisés pour 250 participants ;
- **L'emploi, qui concerne 229 contrats de travail** : 52 CDI, 44 CDD de plus de 6 mois, 78 CDD de moins de 6 mois et 55 missions d'intérim ;
- **La formation** : 94 actions de formation pour 87 participants ;
- **L'insertion par l'économique** qui représente 68 contrats pour 28 personnes ;
- **L'intégration, le bilan et l'orientation** pour 50 participants.



Pour l'année 2010, le PP2C comptabilise un taux de sorties « dites positives » de 62%. La sortie dite positive correspond à un contrat de travail de plus de 6 mois, ou à une formation qualifiante de même durée minimale. Toute sortie « positive », pour être validée, a fait l'objet d'un suivi de six mois de manière à s'assurer de la durabilité de l'insertion professionnelle.



DEVELOPPEMENT DURABLE, aménagement DES BERGES ET CIRCULATIONS DOUCES

RAPPORT D'ACTIVITÉ 2010

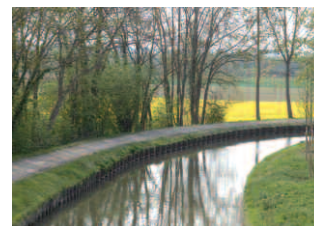

► L'Espace Info-Énergie a ouvert ses portes

La CAPM a amplifié son action en faveur du développement durable en général, et de la protection de l'environnement en particulier, par la **mise à disposition des habitants du Pays de Meaux d'un service de conseils pour réaliser des économies d'énergie dans leur logement.**

Depuis septembre 2010, **une permanence Info-Énergie hebdomadaire** se tient tous les mardis de 10h à 13h et de 14h à 17h dans le hall d'accueil de l'Hôtel de Ville de Meaux.

Les visiteurs trouvent dans cet espace des informations gratuites, neutres et indépendantes sur les économies d'énergie et les énergies renouvelables, des conseils pour rénover leur logement, financer leurs travaux d'amélioration énergétique, construire une maison économe en énergie, optimiser leur système de chauffage et consommer moins, ou encore réduire leur budget de déplacements quotidiens.

► La CAPM a lancé son opération de thermographie aérienne



Le 18 octobre 2010, Jean-François Copé et Régis Sarazin ont officiellement lancé la campagne de thermographie aérienne sur le territoire des 18 communes de l'agglomération. En lançant cette étude, les élus souhaitent poursuivre un double objectif.

Dans un premier temps, elle permettra de sensibiliser et d'informer les habitants, les entreprises, les administrations et les collectivités sur la déperdition thermique de leur logement ou bâtiment.

Dans un second temps, il s'agit de créer une dynamique de maîtrise des consommations énergétiques et de réduction des émissions de gaz à effet de serre, en proposant un dispositif d'accompagnement des habitants afin qu'ils effectuent des travaux de rénovation de leur logement.

► Trame verte : ça avance !

Afin d'améliorer toujours plus le cadre de vie des 80 000 habitants de la CAPM et de préserver la richesse de la biodiversité de l'agglomération, les élus ont développé un projet de trame verte. La protection du patrimoine naturel, des espaces agricoles et la valorisation des différentes entités paysagères du Pays de Meaux sont, en effet, des piliers de la politique de développement durable.



L'année 2010 a été l'occasion de travailler sur l'identification des secteurs à aménager en priorité. 8 secteurs ont été identifiés, parmi lesquels le tronçon qui assurera la liaison Trilport / Fublaines / Nanteuil / Meaux par les bords de Marne. Baptisé itinéraire « des rives sud de la Marne », il a été déclaré d'intérêt communautaire lors d'une séance du conseil communautaire le 1er octobre 2010. L'aménagement du chemin bas de Nanteuil facilitera les déplacements doux entre l'entrée sud de Meaux et Bois le Comte jusqu'au coteau de Fublaines puis les bords de Marne de Trilport.

Lors de cette même séance, les élus de la CAPM ont adopté une délibération tendant à participer à la réalisation d'un projet de voie verte porté par la commune de Vignely. Le projet permettrait aux cycles et aux piétons de se déplacer entre le bourg et le canal de l'Ourcq en toute sécurité. L'implantation de bancs et de tables de pique-nique est également prévue.

► Penser le Pays de Meaux de 2030

En 2010, la CAPM a posé les jalons de son développement pour les 20 prochaines années en lançant ou en finalisant sa réflexion sur des documents importants. À travers l'élaboration de son Schéma de Cohérence Territoriale (SCoT) et de son Plan Local de Déplacements (PLD) et la modification de son Programme Local de l'Habitat (PLH), elle affirme ainsi sa volonté de développer de façon cohérente et raisonnée son territoire, et de répondre aux besoins de ses habitants.



Principales étapes en 2010 :

SCoT : Le diagnostic de l'état initial de l'environnement a été réalisé. Le Projet d'Aménagement et de Développement Durable (PADD) a été soumis au débat lors du conseil communautaire du 17 décembre 2010.

PLD : Le diagnostic initial a été réalisé et les différents scénarii finalisés. Les orientations retenues doivent notamment favoriser les déplacements en modes doux et le développement des transports collectifs sur l'ensemble du territoire de l'agglomération.

PLH : Validation de l'état de réalisation intermédiaire lors du conseil communautaire du 17 décembre 2010. Plus tôt dans l'année (le 12 février 2010), les élus communautaires ont décidé de lancer la procédure de modification du PLH, considérant la nécessité d'adapter le document au regard de l'évolution du contexte démographique, économique et social de l'agglomération.



► 2010, le Musée de la Grande Guerre sort de terre !



Le 17 avril 2010, Jean-François Copé et les élus du Pays de Meaux accueillent Frédéric Mitterrand, Ministre de la Culture, pour la **pose de la première pierre du Musée de la Grande Guerre**, lançant ainsi la dernière phase d'un projet né en 2005. Les travaux de gros œuvre ont bien avancé durant cette année 2010 : fondations, terrassement, pose de la charpente métallique, etc.

D'un point de vue scientifique, l'année 2010 a vu la **définition détaillée de la muséographie**. En fin d'année, les appels d'offres pour la fourniture des bornes multimédias, le soclage,

la conception des mannequins et la reconstitution de tranchées ont ainsi pu être lancés.

2010 a également été l'année de concrétisation pour le mécénat grâce aux **engagements fermes des premiers mécènes** et aux différentes rencontres avec toutes les ambassades des pays belligérants de la Première Guerre mondiale.

2010 pour le Musée, c'est enfin :

- la poursuite de **l'exposition itinérante de préfiguration** dans les communes de la CAPM (Mareuil, Nanteuil, Fublaines, Villenoy...);
- **l'exposition « Les femmes dans la Grande Guerre »** au Musée Bossuet et les 4 mois de programmation culturelle en lien avec l'exposition ;
- la poursuite du chantier des collections, avec notamment la **restauration textile des uniformes, des objets**, l'accueil et la gestion des **dons privés** ;
- le développement du **travail de médiation** et la mise en place de partenariats avec l'Éducation Nationale ;
- le **recrutement de l'agence de communication et de relations presse**.

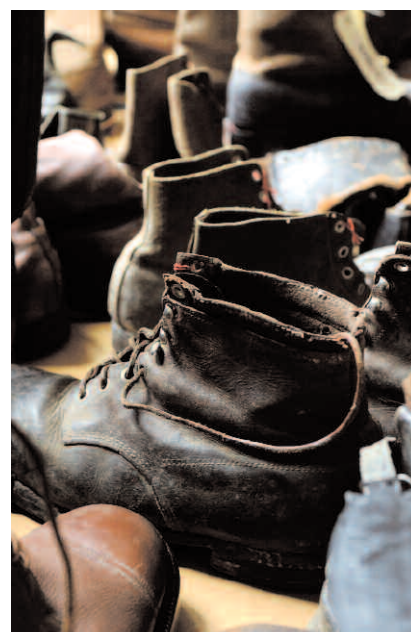

► La CAPM s'est dotée de la compétence Tourisme

Le conseil communautaire a modifié les statuts de la CAPM en les ouvrant à la compétence tourisme, avec les missions suivantes :

- Accueil, information, promotion et coordination des interventions des acteurs et partenaires locaux (création et gestion d'un office de tourisme communautaire) ;
- Élaboration et mise en œuvre de la politique touristique de la CAPM et des programmes de développement ;
- Ingénierie de projet, accompagnement technique, observation, évaluation et veille ;
- Animations et événements touristiques dans le cadre de la mission de promotion du territoire de la Communauté d'Agglomération du Pays de Meaux.



L'Office de Tourisme de Meaux est devenu l'Office de Tourisme du Pays de Meaux, à compter du 1^{er} juillet 2010, sous la forme juridique d'un établissement public à caractère industriel et commercial (EPIC).

► Des Journées du Patrimoine à l'échelle de l'agglomération

En 2010, pour la 1^{ère} fois, les Journées du Patrimoine étaient organisées au niveau communautaire. Des visites guidées étaient notamment organisées à travers le Pays de Meaux.

À Meaux, la tour nord de la cathédrale était ouverte au public et trois autres circuits de visites (« Les personnages qui ont marqué la cité épiscopale de Meaux », « Meaux et ses grands architectes » et « Meaux vu par les grands écrivains ») lui étaient proposés.

2 autres circuits étaient organisés sur le territoire de la CAPM : l'un consacré à Charles Péguy et la Bataille de la Marne, l'autre à la découverte du Pays de Meaux au temps des Bourbons, de Henri IV à Bossuet. Le parc du Château de Monthyon et l'usine élévatoire de Trilbardou avaient également ouvert leurs portes.

► Un engagement supplémentaire en faveur de l'enseignement musical

L'enseignement musical au sein des 18 communes de la CAPM est un sujet majeur qui concerne de nombreux élèves. À compter de septembre 2010 et suite à l'étude conduite en partenariat avec le Conseil Général en 2009, la CAPM prend en charge la totalité du coût de l'enseignement dans les écoles et octroie une aide aux structures porteuses de l'enseignement individuel.

À compter de septembre 2010, également, le personnel du Conservatoire et de l'École de l'Harmonie a été transféré à la CAPM, créant ainsi le noyau dur du futur Conservatoire à Rayonnement Intercommunal.

Ces dispositifs ont un impact très important pour toutes les familles de l'agglomération puisqu'ils permettent de faciliter l'accès à la culture à tous, conformément aux engagements des élus du Pays de Meaux.



► OPAH et aide au ravalement : un bilan 2010 satisfaisant !

Lancée en septembre 2006, l'Opération Programmée d'Amélioration de l'Habitat (OPAH) permet à tous les habitants du Pays de Meaux d'améliorer le confort de leur logement et de réaliser des économies d'énergie. Ils peuvent bénéficier d'une assistance technique et, sous conditions, de subventions bonifiées pour financer leurs travaux d'amélioration de leur logement, d'économies d'énergie ou des travaux d'accessibilité.

Au cours de l'année 2010 :

- **73 dossiers ont fait l'objet d'une notification de subventions**, à destination de 47 propriétaires occupants, de 22 propriétaires bailleurs et de 4 copropriétés. L'ensemble de ces dossiers a généré 2 133 697 € de travaux hors taxes.
- **43 ravalements ont été subventionnés sur l'ensemble du Pays de Meaux (dont 12 hors Meaux)**, pour un montant global de 329 432 €. Sur ce total de 43 opérations, 24 immeubles appartiennent à des propriétaires occupants, 17 immeubles appartiennent à des propriétaires bailleurs et 2 immeubles sont en copropriété.

Au total, sur l'ensemble de l'année 2010, **653 453 € d'aides financières ont été mobilisées dans le cadre de l'OPAH** (+70% par rapport à 2009). Ces aides financières sont constituées en quasi-totalité de subventions, puisque seulement 10 058 € de prêts bonifiés ont été octroyés.

L'effort financier de la CAPM s'est considérablement accru en 2010 puisqu'elle est intervenue à hauteur de 296 603 €, en augmentation de +87% par rapport à 2009.

Les autres partenaires financiers sont l'Agence nationale de l'habitat (ANAH) pour 28,7%, le Conseil Général de Seine-et-Marne pour 3%, le CRIF et les Caisses de retraite pour les subventions (0,9%), et la CAF et la SCCI Arcade pour les prêts bonifiés (1,5%).

► Mise en place d'un règlement pour le Fonds local SRU

Lors de sa séance du 4 juin 2010, le Conseil communautaire a approuvé le règlement visant à définir le **fonctionnement du « fonds local SRU »** et les modalités d'intervention de la CAPM pour des actions foncières et immobilières en faveur du logement locatif social. Adopté le 5 février 2007, le Programme Local de l'Habitat (PLH) donne en effet compétence à la CAPM d'effectuer des réserves foncières pour la mise en œuvre d'une politique communautaire d'équilibre sociale de l'habitat.

Dès lors, le « fonds local SRU » est constitué des prélèvements opérés sur les communes qui ne disposent pas de 20% de logements sociaux sur leur territoire, concernées par l'article 55 de la loi Solidarité et Renouveau Urbains.

Ce fonds peut être utilisé « pour financer des acquisitions foncières et immobilières en vue de la réalisation de logements locatifs sociaux et, notamment dans les quartiers inscrits en contrat de ville ou dans des zones urbaines sensibles, des opérations de renouvellement et de requalification urbains » (article L302-7 du code de la construction et de l'habitat).

► Signature d'une convention partenariale avec le STIF



Le **Syndicat des Transports d'Ile de France (STIF)**, autorité organisatrice des transports en Ile de France, a engagé une réforme de la contractualisation avec les transporteurs. Cette réforme est motivée par la publication du Règlement Européen sur les Obligations de Service Public, notamment pour les transports de voyageurs.

Ainsi le processus des contrats de type 2 se compose d'un contrat entre les transporteurs et le STIF et d'une convention partenariale entre le transporteur, le STIF et la collectivité. Dans ce cadre, **la CAPM devient un véritable acteur du réseau de transport en commun sur son territoire.**

La convention partenariale est composée de différents volets permettant de caractériser les transports sur le territoire de la CAPM : périmètre, tarification mais aussi l'habillage des bus. Adoptée lors du conseil communautaire du 17 décembre, cette convention a pris effet le 1er janvier 2011.

► Création d'un pôle gare à Meaux et Trilport

En février 2010, dans un objectif de cohérence globale en lien avec l'élaboration du PLD, **les statuts de la CAPM ont été modifiés pour confirmer sa compétence en matière de maîtrise d'ouvrage sur le pôle multimodal d'échanges.**

Les gares de Meaux et Trilport ont, en effet, été identifiées par le Plan de Déplacements Urbains d'Ile-de-France comme l'un des 143 pôles d'échanges de transports collectifs porteurs d'enjeux, en raison de leur rôle dans la structuration des déplacements intermodaux dans le secteur Nord de la Seine-et-Marne.

Le projet de pôle sur les gares de Meaux et Trilport a fait l'objet de diverses études visant à un réaménagement des abords et des fonctionnalités dans une logique d'échanges intermodaux.

Les principaux aménagements envisagés visent, d'une part, à **améliorer la desserte par bus** pour une meilleure inter-modalité sur ces sites ; d'autre part, à **créer et sécuriser des cheminements piétons et cycles** avec une meilleure **accessibilité pour les personnes à mobilité réduite.**





► Implantation de points d'apports volontaires enterrés



En 2010, la CAPM a fait réaliser **une étude de faisabilité technique et financière sur l'implantation de points d'apports volontaires enterrés** dans plusieurs communes de l'agglomération.

Sur les 18 communes de la CAPM, qui ont toutes été sollicitées à ce sujet fin 2009, 9 communes ont répondu favorablement : Crégy-lès-Meaux, Mareuil-lès-Meaux, Meaux, Montceaux-lès-Meaux, Nanteuil-lès-Meaux, Trilbardou, Trilport, Varreddes et Villenoy.

Un point de regroupement complet serait composé de 3 cuves béton monobloc enterrées (ordures ménagères en colonne de 5 m³, collecte sélective en colonne de 5 m³, et verre en mélange en colonne de 4m³).

Entièrement enterrés, les points d'apports volontaires enterrés permettent de répondre à diverses préoccupations des communes :

- assurer une propreté optimale et lutter contre les dépôts sauvages sur la voie publique ;
- donner accès à tous les habitants au tri sélectif ;
- répondre à un souci d'esthétique urbaine (bonne intégration en milieu urbain et/ou historique) ;
- faciliter les collectes et les optimiser (simplification des manœuvres de vidage)

En outre, ce système a l'avantage d'être disponible en permanence pour tous, puisqu'il est notamment adapté aux personnes à mobilité réduite.

Les services de la CAPM et le bureau d'études BATT ont rencontré les maires fin juin 2010 afin d'évaluer leurs demandes. Compte-tenu des recommandations en la matière, qui prescrivent qu'un habitant fasse moins de 100 m pour accéder au point d'apport, **17 projets d'implantation ont été identifiés, pour un coût de près de 350 000 €.**





► Réhabilitation de l'aire d'accueil de Meaux-Poincy

La loi du 5 juillet 2000 relative à l'accueil et l'habitat des gens du voyage prévoit la mise en œuvre dans chaque département d'un dispositif d'accueil des gens du voyage.

Elle poursuit un double objectif : d'une part, **répondre au souci légitime des élus locaux d'éviter des stationnements illicites sur leur territoire** qui occasionnent des difficultés de coexistence avec leurs administrés ; d'autre part, **assurer la libre circulation des biens et des personnes** et répondre ainsi à l'aspiration des gens du voyage itinérants à séjourner dans des lieux d'accueil aux conditions décentes.

Aussi, en 2010, la CAPM a procédé à la **rénovation totale de l'aire d'accueil familiale de Meaux-Poincy, pour un montant total d'investissement estimé à 1,4 million d'euros**. Celle-ci a rouvert ses portes le 18 octobre 2010 et comprend 40 places.

Des sanitaires individualisés ont été installés pour chaque emplacement et un système de prépaiement pour l'eau et pour l'électricité a été instauré. Ce dispositif permet aux familles de payer ce qu'elles consomment et au gestionnaire d'éviter les impayés.





► Complexe aquatique et de loisirs : ça avance !

La CAPM a décidé de se doter d'un **complexe aquatique et de loisirs**, le premier site, emblématique, étant celui de Tauziet.

Le nouvel équipement situé sur le site Tauziet s'étendra sur 1650m².

Le projet prévoit la construction de :

- Un bassin de nage de 8 couloirs (50 x 21 m) avec 700 places de gradins ;
- Un bassin d'apprentissage et d'activités (25 x 10 m) ;
- Un bassin bien-être santé de 300m² ;
- Une pataugeoire de 50m² ;
- Un toboggan extérieur animé de 70 m de long ;
- Des jeux d'eau extérieurs ;
- Un espace bien-être comprenant un espace wellness (saunas, hammam) et un espace fitness (salle de fitness et salle de cardio-training).



► La CAPM bien représentée à SportissiMeaux

Les 11 et 12 septembre 2010 s'est tenue la **9^e édition de SportissiMeaux**. Près de **80 associations** étaient présentes, dont **15 issues de la CAPM**.

Grâce à ces deux journées consacrées à la promotion du tissu associatif sportif, les habitants du Pays de Meaux ont pu découvrir le large éventail d'activités sportives disponibles sur le territoire, faire connaissance avec les responsables des différents clubs et, le cas échéant, s'inscrire directement auprès d'eux.

Randonnée Cyclotouriste du Pays de Meaux 8^e édition

SAMEDI 18 SEPTEMBRE
DÉPART À 8H30
ENTRÉE DU COMPLEXE SPORTIF
GEORGES TAUZIET

2 CIRCUITS
30km ou 90km
dont 60km
à allure libre

DÉPART DE MEAUX - 09h
Complexe Sportif G. Tauziet
ARRIVÉE ET BUFFET à Meaux
au Complexe Sportif G. Tauziet

TIRAGE AU SORT DE NOMBREUX LOTS !
CADEAU SOUVENIR
À CHAQUE PARTICIPANT.

INSCRIPTION GRATUITE ET RENSEIGNEMENTS
DIRECTION DES SPORTS : 01 60 23 19 40 - direction.sports@meaux.fr

Partenaires : POWERGRADE, MUTUELLE de Meaux, DECATHLON, Carrefour, Pays de Meaux

Année après année, SportissiMeaux confirme son succès. **Il demeure à ce jour le premier forum associatif seine-et-marnais.**

► 8^e édition de la randonnée cyclotouriste du Pays de Meaux

Le samedi 18 septembre 2010 s'est déroulée la **8^e édition de la désormais incontournable randonnée cyclotouriste du Pays de Meaux**. Cette manifestation sportive est l'occasion pour tous de découvrir ou de redécouvrir de façon singulière la beauté des paysages et la richesse, souvent méconnue, du patrimoine du pays mellois. **2 circuits étaient proposés** aux amateurs de la petite reine : un parcours de 30 kms et un parcours de 90 kms, dont 60 kms à allure libre.



► Le Pays de Meaux en pointe sur les nouvelles technologies

En septembre et octobre 2010, des travaux de génie civil ont été effectués sur les zones d'activités de Meaux Nord et de Poincy pour **étendre le réseau de fibre optique existant sur le Pays de Meaux**. En partenariat avec Semifor77, la CAPM développe le maillage du réseau initial pour permettre, dans un premier temps, la labellisation « THD ZONE » de ces 2 zones d'activités. Elle a également lancé les **études commerciales et techniques pour une extension du réseau vers la zone Sud de Meaux et la zone artisanale des Platanes**.

Grâce à ces actions, la CAPM renforce l'attractivité économique de son territoire et la compétitivité de ses entreprises et ses zones d'activités.

► La sécurité, nouveau cheval de bataille de la CAPM

À l'occasion du Conseil communautaire du 1^{er} octobre 2010, une **nouvelle commission, chargée des problématiques de sécurité et de prévention de la délinquance sur le territoire**, a été créée.

La première réunion de cette nouvelle commission a eu lieu le 24 novembre 2010, au cours de laquelle les grands axes de travail ont été définis. Il s'agira dans un premier temps **d'établir un état des lieux actuel de la délinquance, de recueillir les attentes individuelles de chacune des communes et de produire un catalogue de propositions d'actions**.

La mobilisation exceptionnelle des élus de la CAPM dans la lutte pour la tranquillité de chacun, en collaboration avec tous les professionnels de la prévention, de la sécurité et de la Justice, permettra ainsi au Pays de Meaux d'être un territoire plus sûr, où il fait bon vivre.

► Les élus se penchent sur la question de la petite enfance

En 2010, la CAPM a mené une étude relative au développement de structures ou services de la petite enfance sur son territoire. Cette étude a montré que la création de relais d'assistantes maternelles communautaires permettrait de participer à satisfaire les demandes des familles de notre territoire.



En effet, la population du Pays de Meaux s'élève déjà à plus de 80 000 habitants et les **besoins de garde d'enfants sont importants dans les 18 communes**.

Les actions menées en faveur de la petite enfance constituent l'un des fondements essentiels d'un territoire pour tous, où chacun peut évoluer et s'épanouir. C'est aussi un élément clé d'une **solidarité concrète envers tous les habitants et particulièrement les familles qui travaillent**.



La Commission « Relations extérieures, manifestations et promotion du Pays de Meaux » a assuré le suivi et la conception des différents outils et documents de communication initiés par la CAPM.

► Le Mag du Pays de Meaux

En 2010, **4 numéros du Mag du Pays de Meaux** ont été réalisés et distribués à l'ensemble des habitants de l'agglomération :

- **janvier-février 2010** : « La CAPM : des moyens partagés au service de ses 80 000 habitants ! »
- **mars-avril 2010** : « Le Musée de la Grande Guerre : un projet d'envergure qui se concrétise ! »
- **mai-juin 2010** : « L'emploi, priorité absolue des élus du Pays de Meaux ! »
- **septembre-octobre 2010** : « Le développement durable : au-delà des mots, des actions concrètes au service du Pays de Meaux ! »



► La CAPM a une nouvelle adresse : le www.agglo-paysdemeaux.fr

En octobre, la CAPM mettait en service son **nouveau site Internet**. Plus moderne, avec une ligne graphique et des rubriques entièrement repensées, il est aujourd'hui une véritable mine d'informations pour les habitants du pays mellois et pour tous ceux qui s'intéressent à notre territoire.

Pour les élus de la CAPM, le nouveau site devait avoir une double vocation : **être tourné vers ses habitants et ouvert sur l'extérieur pour donner une visibilité plus grande au Pays de Meaux et ses nombreux atouts.**

Chacun peut désormais y trouver de nombreuses infos pratiques, des reportages vidéos et photos ou encore un agenda regroupant l'ensemble des manifestations du territoire.

► Les « Rendez-vous de l'Agglo »

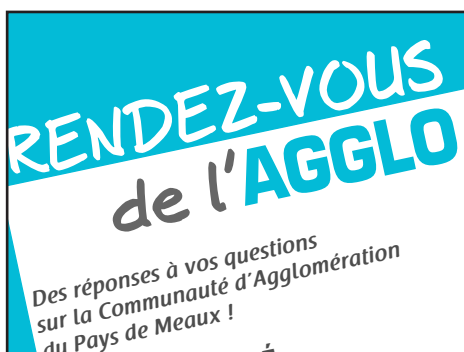

Tout au long de l'année, les élus communautaires sont allés à la rencontre des habitants du Pays de Meaux grâce aux **5 sessions des « Rendez-vous de l'Agglo »**, qui ont été organisées dans les communes de Chambry en avril, Mareuil-lès-Meaux en juin, Poincy en octobre, Varreddes et Fublaines en novembre.

Dans un contexte convivial, le but est de **présenter les grands projets portés par la CAPM, les actions qu'elle mène au quotidien et de répondre à toutes les questions que se posent les habitants.**

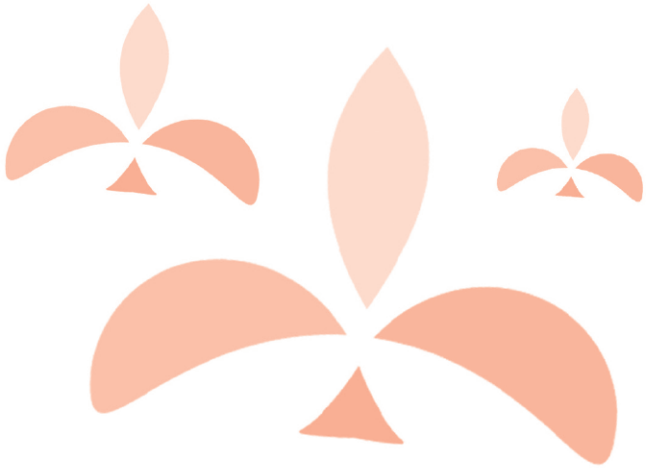

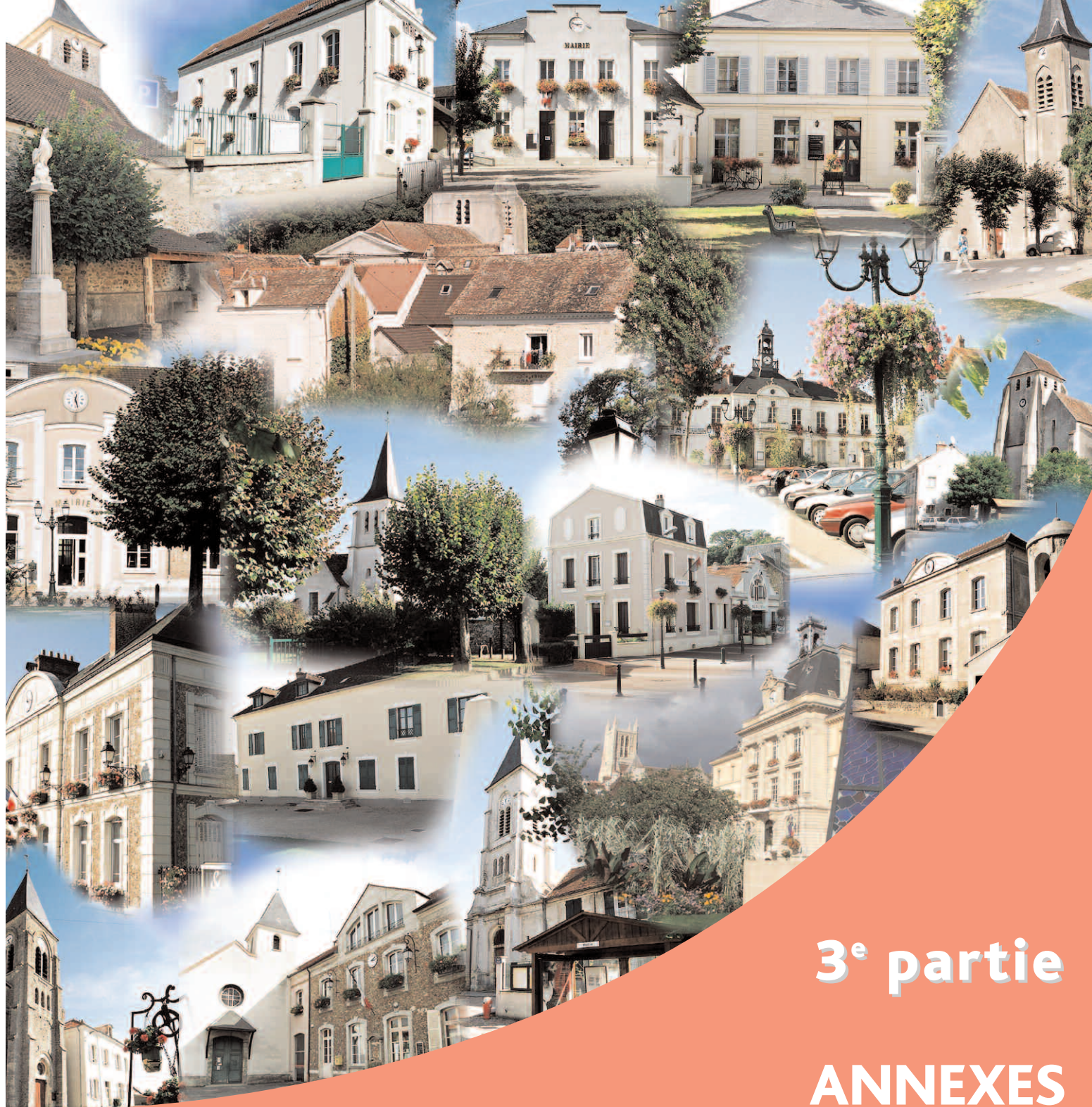

3^e partie

ANNEXES



► LA CAPM INTERVIENT DANS LES 18 COMMUNES

La loi n°2010-1563 du 16 décembre 2010 portant réforme des collectivités territoriales a apporté certaines modifications au code général des collectivités territoriales (CGCT). L'article 34 de ladite loi a modifié l'article L5211-39 du CGCT en prévoyant que le rapport annuel d'activité d'un Établissement Public de Coopération Intercommunale (EPCI) devra mentionner l'utilisation des crédits engagés par l'EPCI dans chacune des communes membres. Voici donc un récapitulatif des montants versés dans chacune des communes de la CAPM en 2010 :

Fonctionnement

Communes	Population INSEE	Culture	Office de Tourisme	Sports	Ordures Ménagères	DGST/ voirie/ espaces verts	Locations	Administration générale	Action Economique / emploi	Développement Social Urbain	Petite Enfance	DSC	Total	€/hab
Barcy	228	1 590	133	127	19 148	167	317	14 483	3 091	124	8	8 284	47 471	208
Chambry	876	6 109	512	490	73 345	640	2 288	55 645	11 877	475	32	14 261	165 673	189
Chauconin Neufmontiers	2 589	20 800	1 514	1 447	215 356	1 893	3 338	164 457	35 101	1 403	93	89 757	535 159	207
Crégy les Meaux	4 294	29 946	2 511	2 401	357 522	3 139	0	272 761	58 217	2 327	155	84 038	813 016	189
Fublaines	1 181	8 236	691	660	98 480	863	1 266	75 019	16 012	640	43	29 008	230 918	196
Germigny l'Evêque	1 294	9 024	757	723	111 939	946	0	82 197	17 544	701	47	11 597	235 475	182
Isles les Villenoy	871	6 074	509	487	131 098	637	0	55 327	11 809	472	31	14 502	220 947	254
Mareuil les Meaux	1 996	13 920	1 167	1 116	173 188	1 459	2 532	126 789	27 061	1 082	72	18 562	366 948	184
Meaux	50 244	420 672	29 378	28 090	4 174 441	362 375	29 979	3 191 574	681 192	27 227	1 814	227 405	9 174 147	183
Montceaux les Meaux	623	5 095	364	348	53 743	455	317	39 574	8 446	338	22	14 070	122 772	197
Nanteuil les Meaux	5 385	46 566	3 149	3 011	470 636	38 838	4 549	342 063	73 008	2 918	194	23 114	1 008 446	187
Penchard	1 051	8 455	615	588	90 588	768	5 221	66 761	14 249	570	38	38 648	226 500	216
Poincy	734	6 507	429	410	66 134	5 294	0	46 625	9 951	398	27	27 294	163 068	222
Trilbardou	609	4 247	356	340	51 495	445	317	38 685	8 257	330	22	22 515	127 009	209
Trilport	4 892	39 120	2 860	2 735	418 420	35 283	0	310 747	66 324	2 651	177	32 580	910 896	186
Varreddes	1 899	13 244	1 110	1 062	166 142	1 388	1 952	120 627	25 746	1 029	69	30 047	362 417	191
Vignely	241	1 681	141	135	21 076	176	633	15 309	3 267	131	9	8 235	50 792	211
Villenoy	4 079	28 447	2 385	2 280	343 845	2 982	0	259 104	55 302	2 210	147	23 481	720 184	177
TOTAL	83 086	669 732	48 581	46 451	7 036 595	457 751	52 707	5 277 747	1 126 454	45 024	3 000	717 398	15 481 439	186

Investissement

Communes	Population INSEE	Culture	Office de Tourisme	Sports	Ordures Ménagères	DGST/voirie/ espaces verts	Gens du voyage	Administration générale	Action Economique / emploi	Développement Social Urbain	TOTAL	€/hab
Barcy	228	19 363	1	69	3 221	238	3 681	12 794	92	446	39 906	175
Chambry	876	74 395	6	267	9 299	915	14 141	49 157	354	1 714	150 247	172
Chauconin Neufmontiers	2 589	219 871	17	788	22 505	2 704	41 793	145 284	1 047	5 066	439 074	170
Crégy les Meaux	4 294	364 669	28	1 307	35 897	4 485	69 317	240 961	1 736	8 401	726 800	169
Fublaines	1 181	100 297	8	359	11 375	1 233	19 064	66 273	477	2 311	201 397	171
Germigny l'Evêque	1 294	109 893	8	394	12 144	1 351	20 889	72 614	523	2 532	220 348	170
Isles les Villenoy	871	73 970	6	265	7 596	910	14 060	48 877	352	1 704	147 740	170
Mareuil les Meaux	1 996	169 511	13	608	18 590	2 085	32 221	112 007	807	3 905	339 746	170
Meaux	50 244	4 266 983	327	15 294	386 976	52 475	811 071	2 819 479	20 311	98 306	8 471 221	169
Montceaux les Meaux	623	52 908	4	190	5 909	651	10 057	34 960	252	1 219	106 149	170
Nanteuil les Meaux	5 385	457 322	35	1 639	44 990	5 624	86 928	302 183	2 177	10 536	911 435	169
Penchard	1 051	89 256	7	320	10 490	1 098	16 966	58 978	425	2 056	179 596	171
Poincy	734	62 335	5	223	8 333	767	11 849	41 189	297	1 436	126 433	172
Trilbardou	609	51 719	4	185	7 482	636	9 831	34 174	246	1 192	105 470	173
Trilport	4 892	415 454	32	1 489	41 635	5 109	78 970	274 518	1 978	9 572	828 757	169
Varreddes	1 899	161 273	12	578	21 268	1 983	30 655	106 564	768	3 716	326 817	172
Vignely	241	20 467	2	73	3 309	252	3 890	13 524	97	472	42 086	175
Villenoy	4 079	346 410	27	1 242	36 103	4 260	65 846	228 896	1 649	7 981	692 413	170

N.B. : Les données ont été reprises telles qu'elles apparaissent au compte administratif 2010. Chacune des dépenses (fonctionnement et investissement) qui a pu faire l'objet d'une identification (enseignement musical, locations, interventions dans les zones économiques, etc.) ont été reportées sur la commune concernée. Toutes les autres, qui correspondent souvent à des politiques communautaires globales, ont été prises dans leur intégralité et réparties au prorata de la population. Il a été choisi de ne pas prendre compte de l'attribution de compensation, qui ne correspond pas à une réelle politique de l'agglomération, et qui est fonction de la richesse apportée par chaque commune.



► En 2010, le Conseil communautaire a adopté 94 délibérations

Administration générale

- 12/02/2010
- Convention avec le Conseil Général de Seine-et-Marne pour la réalisation d'une étude de piquetage
 - Désignation d'un représentant de la CAPM au sein du Conseil d'Administration de l'association SOS Femmes
 - Modification des statuts de la CAPM – Compétence Tourisme
 - Modification des statuts de la CAPM – Etudes relatives aux structures de Petite Enfance
 - Modification des statuts de la CAPM – Pôles d'échanges multimodaux : pilotage du comité de pôle gares Meaux et Trilport, gestion et aménagement des gares routières existantes ou à créer
 - Modification des statuts de la CAPM - Terrains de grands passages : aménagement et gestion des terrains existants ou à créer
- 04/06/2010
- Création d'un groupement de commandes entre les communes de Chambry, Meaux, Nanteuil-lès-Meaux, Penchard, Varreddes et la CAPM pour l'achat de diverses fournitures courantes
 - Création de la Commission Petite Enfance
 - Centre Hospitalier de Meaux : désignation de deux représentants de la CAPM au Conseil de surveillance de l'établissement
 - Disney : autorisation au 1er Vice-président à signer une convention de partenariat
- 01/10/2010
- Désignation d'un membre au sein de la commission Transports, voiries, parcs de stationnement
 - Modification des statuts du SMITOM du Nord Seine-et-Marne
 - Création de la Commission Prévention de la Délinquance et désignation des membres
 - Commission Petite Enfance : désignation des membres
 - Adhésion de la CAPM au Syndicat Mixte Paris Métropole
- 17/12/2010
- Délégation de service public de gestion et d'exploitation de l'aire d'accueil des gens du voyage de Meaux-Poincy : autorisation au Président à signer le contrat
 - Concours de maîtrise d'œuvre pour la construction d'un pôle culturel à Meaux : désignation des membres du jury pour la sélection du maître d'œuvre
 - Grand Projet 3 du Contrat de Projets Etat Région 2007-2013 : autorisation au Président à solliciter auprès de la Région les crédits correspondants à la deuxième tranche du Musée de la Grande Guerre et du Parc d'Activités du Pays de Meaux
- 17/12/2010
- Entrée au capital et désignation d'un représentant de la CAPM au sein du Conseil d'Administration de Résidence Urbaine de France
 - Convention de mutualisation de services entre la CAPM et la ville de Meaux

Développement durable, Aménagements des berges et Circulations douces

- 04/06/2010 • Création d'un Espaces Info-Énergie : Autorisation au Président à signer les contrats avec la Maison de l'Environnement de Seine-et-Marne et l'ADEME
- 04/06/2010 • Contrat Départemental de Développement Durable (C3D) : autorisation au Président à solliciter une modification du contrat
- 01/10/2010 • Trame verte d'agglomération : déclaration d'intérêt communautaire de l'aménagement et de la gestion de la voie verte Trilport-Fublaines-Nanteuil-Meaux par les bords de Marne
- 17/12/2010 • Schéma de Cohérence Territoriale (SCOT) : Mise au débat du Projet d'Aménagement et de Développement Durable (PADD)
- 17/12/2010 • Trame verte et bleue : fonds de concours pour la réalisation d'une voie verte entre la commune de Vignely et le canal de l'Ourcq

Développement économique et reconversion des friches industrielles, commerciales, tertiaires et artisanales

- 12/02/2010 • PAPM – Ilots 1 et 2 : avenant n°1 à la promesse de vente signée avec la Société IMMOCHAN – Les Saisons de Meaux
- 12/02/2010 • Vente à la société VDF TRANSPORTS d'un terrain situé rue de la Bauve
- 04/06/2010 • Convention de partenariat entre la CAPM, la CCI et la CMA pour la mise en place d'un accompagnement FISAC auprès des communes de la CAPM
- 04/06/2010 • Zone d'Activités Économique de Meaux : vente au Groupement de Coopération Sanitaire « Blanchisserie Inter-hospitalière de Seine et Marne » des terrains constituant l'ilot O
- 04/06/2010 • Parc d'Activités du Pays de Meaux : vente à PRD de l'ilot 4
- 01/10/2010 • ZAC de la Halotte : acquisition des terrains non commercialisés situés sur la commune de Trilport
- 17/12/2010 • Parc d'Activités du Pays de Meaux - Ilots 1 et 2 : avenant n°2 à la promesse de vente signée avec la société IMMOCHAN – LES SAISONS DE MEAUX
- 17/12/2010 • Vente à la société CONTROLE BAHU d'un terrain situé rue de la Bauve
- 17/12/2010 • Parc d'Activités du Pays de Meaux – Ilot 6 : vente à la SCI BDH PATRIMOINE de la longère sise rue des Raguins à Villenoy

Equipements culturels, Culture et enseignement culturel et artistique, Tourisme

- 04/06/2010 • Musée de la Grande Guerre demande de subvention auprès du Conseil Général de Seine-et-Marne pour l'exposition sur les Femmes dans la Grande Guerre
- 04/06/2010 • Musée de la Grande Guerre : mécénat financier, mécénat de compétence et mécénat de nature pour la réalisation du Musée de la Grande Guerre
- 04/06/2010 • Musée de la Grande Guerre : réalisation d'une étude de valorisation touristique des sites de mémoire des batailles de la Marne et de l'Ourcq dans le cadre du Pôle touristique Marne Ourcq et Morins
- 01/10/2010 • Musée de la Grande Guerre : demande de subvention auprès de la DRAC Ile-de-France pour l'exposition sur les Femmes dans la Grande Guerre
- 01/10/2010 • Développement de l'enseignement musical au sein de la CAPM

- 01/10/2010 • Office de Tourisme du Pays de Meaux : fixation de la dotation initiale de l'EPIC
- 01/10/2010 • Office de Tourisme du Pays de Meaux : désignation des membres du Comité de Direction de l'EPIC
- 01/10/2010 • Office de Tourisme du Pays de Meaux : création d'un EPIC et approbation des statuts
- 17/12/2010 • Approbation de la taxe de séjour mise en place par l'Office de Tourisme du Pays de Meaux
- 17/12/2010 • Musée de la Grande Guerre : demande de subvention auprès de la DRAC Ile-de-France dans le cadre du Fonds Régional d'Acquisition pour les Musées (FRAM)
- 17/12/2010 • Musée de la Grande Guerre : demande de subvention auprès de la DRAC Ile-de-France pour la restauration de tableaux et dessins
- 17/12/2010 • Musée de la Grande Guerre : acquisition d'une parcelle appartenant à la ville de Meaux
- 17/12/2010 • Office de Tourisme du Pays de Meaux : autorisation au Président à signer une convention d'objectifs

Finances

- 12/02/2010 • Subventions accordées à diverses associations
- 12/02/2010 • Attribution de compensation au titre de l'exercice 2010
- 12/02/2010 • Taux de la fiscalité (CFE et TEOM) 2010
- 12/02/2010 • Budget Primitif 2010 du budget annexe des Opérations Patrimoniales soumises à TVA
- 12/02/2010 • Budget annexe du Parc d'Activités du Pays de Meaux – Exercice 2010 : Budget Primitif
- 12/02/2010 • Budget Primitif 2010 du Budget Principal
- 12/02/2010 • Dotation de Solidarité Communautaire : détermination du montant pour l'année 2010
- 12/02/2010 • Reconduction de la Dotation de Solidarité Communautaire pour l'année 2010 et instauration de critères de répartition
- 04/06/2010 • Subventions accordées à diverses associations
- 04/06/2010 • Budget annexe du Parc d'Activités du Pays de Meaux : affectation du résultat d'exploitation de l'exercice 2009
- 04/06/2010 • Budget principal : affectation du résultat 2009
- 04/06/2010 • Budget Principal, budget annexe du Parc d'Activités du Pays de Meaux, et budget annexe Opérations Patrimoniales soumises à TVA : approbation des comptes de gestion 2009
- 04/06/2010 • Budget annexe Opérations Patrimoniales soumises à TVA : budget supplémentaire 2010
- 04/06/2010 • Budget annexe du Parc d'Activités du Pays de Meaux : budget supplémentaire 2010
- 04/06/2010 • Budget Principal : budget supplémentaire 2010
- 04/06/2010 • Budget annexe Opérations Patrimoniales soumises à TVA : compte administratif 2009
- 04/06/2010 • Budget annexe Parc d'Activités du Pays de Meaux : compte administratif 2009
- 04/06/2010 • Budget Principal compte administratif 2009
- 01/10/2010 • Abattements et exonérations de fiscalité directe locale
- 01/10/2010 • Subventions accordées à diverses associations
- 01/10/2010 • Attribution de compensation au titre de l'exercice 2010
- 01/10/2010 • Budget Principal – Exercice 2010 : décision modificative n°1
- 17/12/2010 • Approbation du budget primitif 2011 de l'Office de Tourisme du Pays de Meaux et des subventions
- 17/12/2010 • Remboursement des frais engagés par le régisseur pour divers achats avant la constitution de la régie d'avances de l'Office de Tourisme
- 17/12/2010 • Tenue du débat d'orientations budgétaires
- 17/12/2010 • Ajout de la méthode d'amortissement utilisée pour les subventions d'équipement

- Budget annexe du Parc d'Activités du Pays de Meaux – Exercice 2010 : décision modificative n°1
- Budget Principal – Exercice 2010 : décision modificative n°2
- Subventions accordées à diverses associations au titre de l'année 2010

Habitat

- 12/02/2010 • Modification du Programme Local de l'Habitat
- 04/06/2010 • Aides communautaires à l'accession sociale : PASS FONCIER réaffectation des subventions par programme
- Fonds Local SRU : approbation du Règlement
- Opération Programmée d'Amélioration de l'Habitat (OPAH) : autorisation au Président à signer un avenant à la convention
- Opération Programmée d'Amélioration de l'Habitat (OPAH) : autorisation au Président à signer un avenant à la convention
- 17/12/2010 • Programme Local de l'Habitat : état de réalisation 2010
- Programme National de Requalification des Quartiers Anciens Dégradés (PNRQAD) : autorisation à signer la convention

PLIE

- 12/02/2010 • PP2C : autorisation au Président à solliciter et signer des subventions au titre de l'année 2010
- PP2C : autorisation au Président à signer tout acte, administratif et financier relatif aux actions de la programmation 2010

Personnel

- 12/02/2010 • Fixation d'indemnités accessoires pour l'année 2010
- 04/06/2010 • Régime Indemnitare des agents de la CAPM – Actualisation de la délibération du 28 novembre 2003
- Tableau des effectifs 2010 – Créations de Postes
- 01/10/2010 • Régime indemnitare des agents de la CAPM – Actualisation de la délibération du 28 novembre 2003
- Tableau des effectifs 2010 - Transformations de postes
- Office de Tourisme du Pays de Meaux – Mise à disposition du personnel : autorisation à signer la convention
- 17/12/2010 • Tableau des effectifs 2010 – Créations et Transformations de postes

Transports, Voierie et Parcs de stationnement

- 01/10/2010 • Aménagement du secteur pôle gare de Meaux : autorisation au Président à signer tous les actes administratifs relatifs aux demandes de subventions Espoir Banlieues
- 17/12/2010 • Convention partenariale entre la Communauté d'Agglomération du Pays de Meaux, le Syndicat des Transports d'Ile-de-France et les transporteurs pour l'exploitation du réseau du Pays de Meaux.

Nous, élus des 18 communes de la Communauté d'Agglomération du Pays de Meaux (CAPM) avons décidé, lors de notre séance du 18 juin 2003, de définir au sein d'une charte les principes fondateurs de notre projet commun.

Le socle de notre volonté collective est l'ambition que nous partageons pour l'avenir de notre territoire, pour lequel nous nous sommes rassemblés afin de garantir une plus grande efficacité et une plus grande solidarité de l'action publique au service de nos concitoyens.

► Objectifs et moyens d'action

La Communauté d'Agglomération du Pays de Meaux (CAPM) a pour finalité l'amélioration du niveau et de la qualité de vie de ses habitants à travers un développement harmonieux et durable de son territoire.

Dans ce but, conformément aux orientations définies par le Syndicat Intercommunal d'Etudes et de Programmation (SIEP) dans sa délibération du 4 décembre 1997, elle met en œuvre au service de ses habitants une politique d'emploi, d'insertion économique et sociale, et d'attractivité de son territoire grâce à des actions cohérentes dans les domaines suivants :

- Accueil et développement d'activités économiques créatrices de richesse et d'emploi ;
- Promotion des formations initiales et continues permettant l'amélioration du niveau d'éducation et de qualification professionnelle de ses habitants ;
- Entretien, gestion et réalisation d'équipements collectifs à vocation culturelle et sportive ;
- Amélioration du parc immobilier bâti en promouvant une politique d'habitat diversifié et de qualité ;
- Prévention de la délinquance ;
- Entretien et développement des infrastructures de transport et de circulation des biens, des personnes et de l'information (NTIC) ;
- Protection et mise en valeur de l'environnement et du cadre de vie ;

► Principes généraux et définition de l'intérêt communautaire

La Communauté d'Agglomération du Pays de Meaux repose sur le principe selon lequel les compétences transférées par les communes à la CAPM sont celles que fixent la loi et les statuts, et pour lesquelles le Conseil Communautaire établit que la gestion communautaire est plus efficace qu'une gestion communale pour améliorer le niveau et la qualité de vie de ses habitants.

Son champ d'action est strictement délimité par la notion d'intérêt communautaire.

Procèdent de l'intérêt communautaire toutes les actions, équipements et zones qui, même localisées sur le territoire d'une seule commune, répondent à trois conditions :

- Concourir à l'amélioration du niveau et de la qualité de vie des habitants grâce à un développement harmonieux et durable de son territoire ;
- Intervenir au sein des compétences communautaires ;
- Respecter le principe selon lequel le Conseil Communautaire doit établir la plus grande efficacité de la gestion communautaire par rapport à la gestion communale.

Le champ de l'intérêt communautaire est précisé au sein de chaque chapitre de compétences transférées au fil du temps, qu'elles soient obligatoires, optionnelles, ou facultatives.

L'action de la CAPM est entièrement guidée par ces principes qui garantissent le respect de la spécificité des communes membres tout en permettant un dynamisme accru et une solidarité plus affirmée de son territoire.

En vertu des statuts de la Communauté d'Agglomération du Pays de Meaux, celle-ci exerce de plein droit les compétences suivantes, en lieu et place des communes membres.

► Les compétences obligatoires

• En matière de développement économique :

- Création, aménagement, entretien et gestion de zones d'activité économique d'intérêt communautaire ;
- Actions de développement économique d'intérêt communautaire.

• En matière d'aménagement de l'espace communautaire :

- Élaboration d'un schéma de cohérence territoriale, en application de l'article L.122-4 du Code de l'Urbanisme ;
- Création et réalisation de zones d'aménagement concerté (ZAC) d'intérêt communautaire ;
- Organisation des transports urbains (au sens de la loi n°82-1153 d'orientation des transports intérieurs).

• En matière d'équilibre social de l'habitat :

- Programme local de l'habitat ;
- Politique du logement d'intérêt communautaire ;
- Actions et aides financières en faveur du logement social d'intérêt communautaire ;
- Réserves foncières pour la mise en œuvre de la politique communautaire d'équilibre social de l'habitat ;
- Action en faveur du logement des personnes défavorisées par des opérations d'intérêt communautaire ;
- Amélioration du parc immobilier bâti d'intérêt communautaire, en faveur du logement des personnes défavorisées ;
- Amélioration du parc immobilier bâti d'intérêt communautaire.

• En matière de politique de la ville dans la Communauté :

- Dispositifs contractuels de développement urbain, de développement local et d'insertion économique et sociale d'intérêt communautaire ;
- Dispositifs locaux d'intérêt communautaire en matière de prévention de la délinquance.

► Les compétences optionnelles

- Création, aménagement, entretien et gestion de voiries ou de parcs de stationnement d'intérêt communautaire ;
- Construction, aménagement, entretien et gestion d'équipements culturels et sportifs d'intérêt communautaire ;
- Actions en matière de protection et de mise en valeur de l'environnement et du cadre de vie (lutte contre la pollution de l'air et les nuisances sonores, élimination et valorisation des déchets des ménages et déchets assimilés).

► Les compétences facultatives

- Animation et gestion des aires existantes et création d'aires nouvelles d'accueil des gens du voyage ;
- Développement des nouvelles technologies de l'information et de la communication ;
- Développement de l'enseignement artistique et culturel ;
- Identification, sur le territoire communautaire, de friches industrielles, commerciales, tertiaires, artisanales ou touristiques, et possibilité d'aménagement ou de reconversion de ces espaces ;
- Aménagement d'intérêt communautaire des rives de la Marne, des berges des rivières et canaux traversant le territoire communautaire ;
- Pôles d'échanges multimodaux ;
- Études relatives aux structures de petite enfance ;
- Tourisme.

Mairie de Barcy

Place de la Mairie - 77910 Barcy
Tél./Fax : 01 60 44 70 16
Horaires : le mardi et le jeudi de 10h à 12h, le samedi de 13h45 à 15h.

Mairie de Chambry

Rue de la Ville
77910 Chambry
Tél. : 01 64 34 04 77
Fax : 01 64 33 83 11
Horaires : le lundi et le jeudi de 14h à 18h, le mardi de 9h à 12h, le vendredi de 14h à 17h, les 2^e et 4^e samedi du mois de 9h à 12h.

Mairie de Chauconin-Neufmontiers

Rue Pierre Charton
77124 Chauconin-Neufmontiers
Tél. : 01 64 33 11 18
Fax : 01 64 33 97 54
www.chauconin-neufmontiers.fr
Horaires : lundi, jeudi et vendredi, de 15h à 18h, mardi de 16h à 19h et samedi de 9h à 11h30.

Mairie de Crégy-lès-Meaux

28, rue Jean Jaurès
77124 Crégy-les-Meaux
Tél. : 01 60 23 48 88
Fax : 01 60 23 48 39
www.cregylesmeaux.com
Horaires : du lundi au vendredi de 10h à 12h et de 14h à 18h et le samedi de 10h à 12h.

Mairie de Fublaines

24, rue Alphonse Cabon
77470 Fublaines
Tél. : 01 60 25 80 00
Fax : 01 60 25 40 93
www.fublaines.fr
Horaires : le lundi et le mardi de 14h à 18h, le mercredi et le vendredi de 14h à 19h.

Mairie de Germigny-l'Évêque

7, allée de l'Église
77910 Germigny-l'Évêque
Tél. : 01 64 33 01 89
Fax : 01 64 33 86 66
www.germigny-leveque.org
Horaires : le lundi et le vendredi de 16h à 18h30, le mercredi, le jeudi et le samedi de 10h à 12h.

Mairie de Isles-lès-Villenoy

58, rue de Meaux
77450 Isles-les-Villenoy
Tél. : 01 60 04 33 18
Fax : 01 64 63 50 81
Horaires : le mardi et le vendredi de 15h à 17h30, le mercredi de 9h à 12h et le samedi de 9h30 à 12h.

Mairie de Mareuil-lès-Meaux

3, place Jean Jaurès
77470 Mareuil-lès-Meaux
Tél. : 01 64 33 14 27
Fax : 01 64 33 79 47
Horaires : le lundi de 14h à 18h, le mercredi de 9h à 12h, les mardi, jeudi et vendredi de 9h à 12h et de 14h à 18h.

Mairie de Meaux

2, place de l'Hôtel de Ville
77100 Meaux
Tél. : 01 60 09 97 00
Fax : 01 60 23 25 78
www.ville-meaux.fr
Horaires : du lundi au vendredi de 8h30 à 18h et le samedi de 9h à 12h.

Mairie de Montceaux-lès-Meaux

Place de la Mairie
77470 Montceaux-lès-Meaux
Tél. : 01 64 35 93 19
Fax : 01 64 35 78 50
www.montceaux-les-meaux.mairie.com
Horaires : le lundi et le mardi de 9h à 12h et de 14h à 17h, le mercredi de 8h30 à 12h et le vendredi de 8h30 à 17h.

Mairie de Nanteuil-lès-Meaux

14, rue Benjamin Bruet
77100 Nanteuil-les-Meaux
Tél. : 01 60 23 06 10
Fax : 01 60 23 45 21
www.nanteuil-les-meaux.fr
Horaires : du lundi au jeudi de 9h à 12h15 et de 13h45 à 17h et le samedi de 8h30 à 12h.

Mairie de Penchard

1, place de la Mairie - 77124 Penchard
Tél. : 01 64 34 10 86
Fax : 01 64 34 56 14
Horaires : le lundi et le vendredi de 17h30 à 19h15, le mardi de 10h à 11h45 et le jeudi de 14h à 16h.

Mairie de Poincy

31, Grande rue - 77470 Poincy
Tél. : 01 60 09 05 50
Fax : 01 60 09 80 09
Horaires : le mardi de 10h30 à 12h, le jeudi et le vendredi de 16h à 18h.

Mairie de Trilbardou

Impasse de la Mairie
77450 Trilbardou
Tél. : 01 60 04 90 60
Fax : 01 60 01 90 81
www.trilbardou.mairie.com
Horaires : le lundi, le mercredi et le vendredi de 14h à 18h30.

Mairie de Trilport

1, place de la Mairie - 77470 Trilport
Tél. : 01 60 09 79 30
Fax : 01 64 35 04 31
www.trilport.fr
Horaires : du lundi au vendredi de 8h30 à 12h30 et de 14h à 18h et le samedi de 9h à 12h.

Mairie de Varreddes

53 bis, rue Victor Clairot
77910 Varreddes
Tél. : 01 64 33 18 42
Fax : 01 60 44 07 04
Horaires : le lundi de 16h30 à 18h, le mardi et le jeudi de 16h à 18h, le mercredi de 10h à 12h, le vendredi de 10h à 11h30 et de 16h à 18h et le samedi de 9h à 12h.

Mairie de Vignely

19, Grande rue - 77450 Vignely
Tél. : 01 60 01 64 40
Fax : 01 60 61 02 99
www.vignely.mairie.com
Horaires : du lundi au vendredi de 8h30 à 12h30 et de 13h30 à 17h et le samedi de 8h30 à 12h30.

Mairie de Villenoy

16, place Picard - 77124 Villenoy
Tél. : 01 60 09 82 45
Fax : 01 60 44 06 52
www.mairie-villenoy.fr
Horaires : les lundi, mardi, jeudi de 8h30 à 12h et de 14h30 à 17h30, le mercredi de 8h30 à 12h et de 14h30 à 19h, les vendredi et samedi de 8h30 à 12h.



Pays
de
Meaux
Communauté d'agglomération

Communauté d'Agglomération du Pays de Meaux
Hôtel de Ville - BP 227 - 77 107 MEAUX Cedex
Tél : 01 60 09 85 61 - Fax : 01 60 23 25 78
www.agglo-paysdemeaux.fr